本埠每份零售四分 每月九角 半年五元 全年十元
外埠每月九角五 半年五元五角 全年十一元 郵票按九五扣

新天津報

地址天津義租界大馬路
今天本報共出兩大張
電話四〇五九七號
本報創立人劉髯公氏
本報標榜平民化
宗旨為民眾輿論機關

苦口集 ·樂壽選·
能自立之謂豪傑。隨人轉之謂凡民。（俟命錄語）

本報法律顧問張士駿 代理民刑訴訟鑑定婚約遺囑備充法律顧問
事務所寓英租界二十八號路（即西絨尼道四十九號房電話三局三八一二）【週】

本報招請設立分社事啓
敬啓者大凡各地方人士調查該處若無有本報分社者均可設立之利益從豐該分社主任當即發給證書若欲兼代通信記者並發給正式探訪稿件執照（請逕投函編輯部事務股接洽之無誤通信投稿章程函索即寄）乃為名利雙收之職業有欲承辦者請逕投函本報營業社發行部商洽之有專人負責辦理承辦分社章程函索即寄無誤此啓 新天津報社啓

開灤礦務總局廣告

過篩塊煤（如有現貨）每公噸十八元
特別末煤（如有現貨）每公噸十七元
二號末煤 每公噸十五元
原煤 每公噸十七元
一號末煤（如有現貨）每公噸十五元五角
上開價目係在本局河東河北兩廠交貨如送交英法租界每公噸外加脚力二元五角特別一區四元
其他各地每公噸二元如用戶派大車或汽車向廠內自取（僅限河東河北兩廠每公噸裝車費四角
再上列價目僅適用以現款購買如記賬各戶須按照該項煤斤送到時之市價為準

恒利金店

買賣條錠葉金 收買珠寶鑽石 承做金銀首飾 式樣趨新奇異
本店啓事 本店開幕數十年來貨色十足樣式之維新向為各界公認茲為主顧買貨便利起見特在法租界設臨時支店日界總店照常營業此啓
總店日租界旭街 臨時支店法界中國大戲院旁電話三一九八七 （乙二）

鼠瘡瘰癧丸

專治男女一切鼠瘡瘰癧未破立即消化已破爛流膿流水或生管子外面抹上敷貼任何物一概不用竟憑此丸服下准保長肉收平永不復發惟此丸藥質與眾不同吃時務使白水溶解泡開方可服下每打十二付六元病根深重加料每打十二付十元外埠函購郵費三角開設天津東門南路西胡同姚鑫由藥房製◆姚鑫由大夫啓事凡男女鼠瘡瘰癧破爛或有管子年久不好負責包治痊愈津地如有相當鋪保好後收款代售處北門外福興東東馬路天順京報房

唯一良藥

萬金油 主治百病 四時咸宜可治
八卦丹 主治止咳化痰 潤喉生津
頭痛粉 主治頭痛牙痛 傷風感冒

各藥西房藥百店煙貨均代
中舖廣莊貨香雜舖有售

新嘉坡虎標
永安堂津行
天津法界二十六號路門牌九號
電話三局四一三三號 （丁）

遺失証章聲明

逕啓者鄙人在河南開封鼓樓街一百〇一號經商因同津時身佩良民證乘車證上書陳鳴九名義年五十九歲均有本人像片於夏歷二月十六日東將到津時不慎將此兩證章均行遺失俟後無論何人拾得概行作廢除再另請發證章外特此登報聲明 陳鳴九啓

天津利濟慈善獎券副券大獎捷報

頭獎 011831 正通售
二獎 032736 正通售
046608 萬寶源
三獎 020628 正通售
003876 正通售
022008 正通售

律師耿運樞代表張晏賓出兌鋪底聲明

查張晏賓前在本市河北大街開設裕成百貨線店業已歇業所有鋪底由即日起全部兌與本市日租界新壽街十二番東昌洋行繼續營業除裕成線店之債權債務及一切糾紛由張晏賓負責外嗣後東昌洋行所發生之一切情事概與張晏賓無涉恐未週知特代聲明
律師耿運樞任河北三馬路求是里七號

遺失匯票聲明

茲由奉天功成銀行匯天津該本行照付匯票二張計奉字〇四八六一號曹長海名下中華國幣五十元又奉字〇五九五〇號曹根振名下中華國幣五十元此票遺失除在天津功成銀行聲請掛失領款外合應聲明此票無論落於華洋人手概作廢紙特此聲明 潤源活代啓

遺失聲明

鄙人執有四行儲蓄會津會一年定期第六二五一號儲蓄證戶名韓瑞星金額一百元又銅質陽文方形圖章一顆文曰（韓瑞星印）均於二十六年十月二十五日在山西因事變失滅除向該會聲請掛失外特此登報聲明倘有發現作為廢紙 韓瑞星啓

緊要聲明

茲於本月五日赴體育場施療乘坐公共汽車不慎將中央防疫委員會五一一號身份證明書遺失除登報聲明作廢並呈會補領特此聲明 天津診療所段增義啓

遺失匯票聲明

茲由吉林功成銀行匯天津該本行照付匯票一張計吉字〇五八四〇號韓希昌名下中華國幣五十元正此票遺失除在天津功成銀行聲請掛失領款外合應聲明此票無論落於華洋人手概作廢紙特此聲明 慶源茂代啓

遺失匯票聲明

茲由雙城功成銀行匯天津該本行照付匯票一張計雙字〇一七二號尹九常名下中華國幣六十元正此票遺失除在天津功成銀行聲請掛失領款外合應聲明此票無論落於華洋人手概作廢紙特此聲明 捷茂號昌記啓

遺失匯票聲明

茲由奉天功成銀行匯天津該本行照付匯票一張計奉字二〇七〇三號朱明林名下中華國幣五十元又由佳木斯益發銀行匯天津該本行照付匯票一張計佳字二九八四號郭連鍾名下中華國幣三十元此票在途遺失除在天津功成銀行聲請掛失領款外合應聲明此票無論落於華洋人手概作廢紙特此聲明 廣裕號代滄縣裕源茶莊啓

失票聲明

啓者鄙人由牡丹江勃利商業銀行立票匯來天津商業銀號照付匯票三張號碼一〇一七號史寶連名下國幣九十元又一〇〇四號王子臣名下國幣八十元又一〇〇六號王玉暖名下國幣八十元此票一時不慎誤遺途中茲托魁發祥作保由天津商業銀號掛失照數取出此票倘後發現無論中外人等拾得概作廢紙恐未週知特此登報聲明 鄙人王允正啓

天津市善團掩埋浮棺籌設公墓委員會公告

為公告事查本會此次掩埋本市浮棺業於三月二十九日將第二分局界內所有浮棺及小園堤附近無主墳墓遷移竣事其第六分局界內浮棺亦將次第遷竣現均分別集中於宜興埠灘軍義地及小王莊西佛慈義地兩處惟查該項浮棺多有字跡明晰易於辨認者自應限期招領以便自行安葬茲定於四月五日起至四月二十日止為招領期間如屆期無人認領者即由本會分在各該義地標記掩埋凡因上年水災墳墓被沖棺木漂泊無着者務於限定期內逕往上列集中浮棺地點自行尋認如認定後即到西頭老公所公善普及施材總社接洽領運手續不收任何手續費特此公告

天津市市民銀行遷移新址通告

啓者本行及小本借貸處定於三月十一日遷移北馬路第一三六號新址辦公嗣後凡有與本行及小本借貸處接洽統希惠臨新址辦理為荷特此通告此啓
天津市市民銀行啓

天津日界南市牌坊
正通銀號
經理紙烟 零整批發

再仲二十九期利濟慈善副券
頭獎 011831
二獎 032736 022008
三獎 020628 003876
三獎雙雙誌禧

美國賑濟 門市售出一三三次
二獎 0466
三獎 7798

特券 廿日開獎 全張一元
利濟正券 四月卅日
慈善副券 五月十日
賑濟 五月六日 二角一元

于公案
第十二集
每冊定價五角
外埠不加寄費
本報營書股啓

大學眼藥

猛力打淋
猛攻淋菌 雖屬頑强 立歸全滅

本報出版第十五年第五千五百三十六號（第二版）

新天津報

事術學數份返國悠名歷眾民在埠各市城鎮分三餘之民報
報天銷萬普全有久望史入間本及省縣村有社百處平化紙

剿滅共產黨始能保障東亞的真正和平　我們擁護新中央政府的樹立　要勦滅共產

援挪英軍與德軍激戰

挪威丹麥對德軟化瑞典守中立

保加利亞允諾移讓多腦河警權

【柏林九日中華電】據九日下午德國廣播稱。聞挪威政府已全部允諾關於德國政府提示之德軍對挪威駐巡承認通告。

【斯德哥爾摩九日中華電】德軍九日之突然進駐挪威。使挪政府於忽迫間無所措手足。而不克應急以遷都。故今者政府於遷都之前舊內閣乃完全總辭。而由國防相比得古吉斯林古氏進行組閣。蓋吉斯林古氏。乃爲具有相當。那其斯色彩之國粹主義及反共主義之國家。統合黨首領。是以當此危難之際。有由其中組成親德內閣之希望也。且新首相於組閣同時。已會以無線電放送命令全國國民對德軍即時停止抵抗。

【斯德哥爾摩九日中華電】逢渦德軍進攻。爲決定挪威運命之挪威議會。九日非正式首都哈馬爾東方之耶爾比爾姆舉行。決定遷都哈馬爾。及對。開始和平交涉。挪威政府根據議會之決議。任命克特前外長以下四名和平交涉委員一行。在奧斯羅爾比爾姆間之某地。與德代表團會見開始交涉。又保加利亞允諾德國要求將多腦河流域四國水上警權移讓於德。

【倫敦九日中華電】據哥本哈經電稱。丹麥政府決定舉行閣議。根據德國方面之條件。允諾其保護。但對德軍之侵入國土。則將提出抗議。

【倫敦九日中華電】依於北歐之戰火擴大。瑞典之態度殊值注目。據九日在倫敦收聽瑞典廣播稱。傳瑞典政府對德國之詢問。已言明嚴守中立。

【蘇得倫十日中華電】鑒於北歐情勢日益嚴重化之瑞典政府。遂於九日夜召開緊急會議。席間對於處理新事態之政策等。曾作二小時之計議。結果傳稱韓巡首相於席間曾一度朗讀德政府對瑞典政府所發之覺書。及關於對右回答之文書等後。遂對維持嚴正之中立。而使瑞典留於紛爭圈外。方爲唯一之上策等旨。一再加以強調。

【斯德哥爾摩九日中華電】聞。救援挪威之英海軍。現正在挪威近海洋上。與德海空軍激戰中。據十日斯德哥爾摩報道稱。英軍艦之一部。正在德軍佔據之特倫得哈姆港外待機。企圖進入港內。預料最近在特倫得哈姆港英德兩海軍將展開一大激戰云。

汪院長返南京

北上任務圓滿終了

【北京特訊】行政院長汪精衞氏。於八日北上。視察華北蒙疆兩地防共設施。並訪問友邦當局。作就任後之初次懇談。連日酬酢甚忙。頃已任務完舉。且以國府政務諸多待理。乃於昨︵十日︶晨派員向各方投剌辭行。華北政務委員會王克敏委員長。即於拂曉赴勤政殿汪氏行館會唔話別。京市軍警憲同時出動警衞。各方趕到西郊飛機場送行者都百餘人。中華航空公司總裁兒玉常雄氏。亦親到場照料。九時十分汪院長於王委員長陪同之下。由行館乘汽車出發。至九時四十分抵機場。先入貴賓室。與歡送人員一一週旋。日軍最高指揮官多田中將亦派代表歡送。並對汪氏致慰勞之意。汪氏在上機前之一倏忽間。對王委員長種種賢勞與此來照拂。表示感謝。王委員長謙遜有加。連稱招待不週。汪氏嗣即率同隨員登機。十時許機聲嘎嘎。汪氏一行遂於歡送人員脫帽歡送聲中。凌空起飛。汪氏憑窗招手致意。俄爾機體衝霄而去。歡送人員遂聯袂乘車進城。據聞汪氏此去。不赴他處。計下午二時。即可安抵南京云。

【南京十日中華電】巡歷華北蒙疆後之行政院長汪精衞氏一行。已於十日下午一時由空路安抵南京。

齊燮元昨出發

檢閱各地治安軍

並訪問友軍當局

【北京特訊】治安總署督辦兼華北治安軍總司令齊燮元氏。於昨︵十日︶晨率同重要幕僚。由京出發。檢閱各地治安軍。並訪問各該地駐在友軍當局寒暄。約一週後即可返京。

日軍佔據地區之

華僑一切財產

國府聲明一律返還

【南京十日中華電】國民政府重視今後之華僑對策。最近在上海設置華僑招待處。僑務委員會委員長陳濟成。十日已發表。關於今後對華僑政策之政府方針如左。爲保護在外華僑。向日軍佔據地區內之投資權益計。關於該地區內華僑財產。對採取正當手續者。聲明將其返還。政府關於僑務施政。堅持以下四方針•一，增進華僑福利。二，除去華僑痛苦。三，促進經營事業之發展。四，發揚國文化。爲達成該目的計。使華僑由國外歸國時。必經最近在滬設置之華僑招待處。努力將日勸迅接待。予以種種便宜。更對於在日軍佔據地域內存有之華僑投資事業。及其他權益。招集在該地區內具有投資力量之華僑。經過正當之手續。將其返還。使其復興。或由政府加以保護之。

日不加入歐戰

但不得不關心

情報部長表明

【東京十日中華電】因德軍進駐斯堪的納維亞。歐洲戰亂有擴至北歐之結果。因此日本亦蒙受相當影響。須磨外務省情報部長。十日與外人記者團席上披瀝所信稱。「日本目下在遂行建設東亞新秩序之大業中。始終完成邁進之。同時依然堅持不加入歐洲戰爭方針。然而在此次歐洲戰爭上。交戰國中立國之區別不甚明顯。尤其交戰國侵犯中立國爲屢々施行者•對之堅持不加入方針之日本。不得不關心。更關於侵犯中立國之權利。不得不認爲除直接交戰國侵犯中立國領土外。與在海洋上拿捕中立國貨物等行爲相同。故對日本而言。關於今後無形之侵犯。有重大之關心」。

德軍進駐丹麥挪威

美國表明態度

美中立法適用丹挪

【華盛頓九日中華電】在壞特巴匯靜養中之羅斯福大總統。接到德軍進駐丹麥挪威兩國報告後。急歸返華盛頓。立即在白宮與新聞記者會見。語稱關於挪威丹麥兩國之美國中立法宣言。將於九日夜中發表。

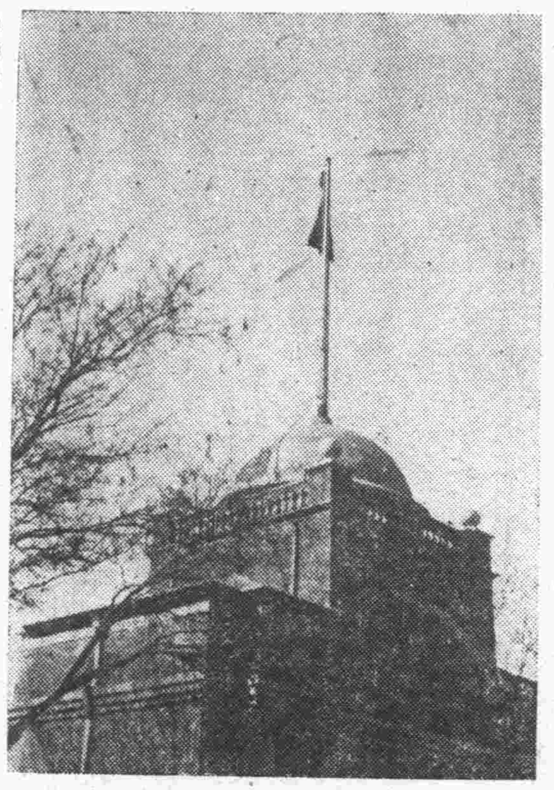

華北政委會大樓上飄揚之青天白日旗

國民政府命令

蘇北綏靖司令

胡毓坤充任

【南京九日中華電】國民政府八日令。委胡毓坤任蘇北邊區綏靖總司令。胡澤吾任立法院秘書長。此令。任命高近宸•張清澤。曹熙守。陳道量。高翔。王就。爲監察院主事。此令。

任命魏景行。黃懋謙。陳成。瞿怡如。爲監察院秘書。此令。任命豐志九。黃孝綽。爲審計部秘書。此令。任命彭清爲。高際堯。吳彬。爲審計部審計此令。

行政院各部會

中堅人事決定

【南京十日中華電】九日在行政院第二次會議席上。關於行政院各部會中堅人事。完全決定。主要者如左。︵一︶常務委員會常務委員李尚銘。鄭挺生。顏加陳。彭壽。謝仲俊。李仲猷。︵一︶內政部總務司長王友梅。民政司長張權。衞生司長嵩世華。地政司長馮視鸞。禮俗司長徐世清。︵二︶司法行政部總務司長王震綱。刑事司長蔡成。︵一︶司法行政部民事司長鄒競。監獄司長吳憲神。︵一︶鐵道部技監兼工務司長屠慰曾。總務司長吳維中。業務司長譚書奎。財務司長吳文尉。︵一︶軍政部總務司長張子實。教育部總務司長廖年。︵農鑛部總務司長朱維琮。海軍部總務司長馮稷雨。社會部總務司長李志雲。社會部合作司長張鵬聲。工商部總務司長胡滿年。

汪院長在中南海

招待新聞記者

△詳申華北防共之重要性▽

騷擾湖南，貴州、雲南，四川等省，均在南方作亂，西安事變以後。則改在北方作亂之以山西、陝西爲中心。蔓延於華北。甘肅等地。故共同反共乃三方針中之最重者。亦即本人此次來華北視察之要點。現在華北政務委員會委員長王克敏先生。前任行政院駐平政務整理委員會委員。並會代理委員長。正本人任行政院長時。一度長特聞同事。嗣後王先生更任臨時政府長官︵未完︶

偽戰區司令

強拉壯丁

壯丁相繼逃亡

偽第一戰區司令衞立煌。最近在河南鄭州。許昌。駐馬店等處強拉壯丁。至若年齡在十四歲以上至二十歲以內的青年。亦在強拉之列。故連日逃亡至開封漢口等地之壯丁及青年約數千人。對於蔣政權怨恨極深。故鄭州一帶。如鄭縣。許昌。禹縣。長葛等十餘縣民衆。極端厭惡戰爭。咸盼望和平早日實現云。

國家思想與東亞聯盟

外發展政策。亦惟着重自由貿易。所謂『自由』貿易。強國侵略弱國之『自由』。恃其工商勢力之雄厚。挾其大量之製造品。市之於產業落後之國家。以他人之國家爲市場。而毀滅其脆弱約工商業。勢力所到。資金外流。產業崩潰。如此而中其穀者。史不絕書。如漢撒如荷蘭如西班牙。葡萄牙。爲十九世紀時之日耳曼意大利。幾均不促其國。此稍治經濟史的。無不知之。幸各國能早自燭察陰謀。採取保護政策。尚能有僅免於難的•中國受其自由貿易之經濟侵略。已百餘年。中國之民脂民膏。已被吸吮殆盡。近年來︵未完︶

要聞簡訊

▲抗日陣營ㄅ崩潰僅爲時日問題。以其將領家屬爲質、而行牽制投降之計

△河南省新黃河防水堤最近完成。

△上海之國際選舉。已即將開始投票。日人之有權者突增。

▽……△

失票聲明

敝號持有海拉爾興盛銀行開本津行照付第二五七七號票六十元不慎遺失。特此聲明。此票無論落於何人之手。概作廢紙。

駐津卷鎮慶義豐啓

白熊牙膏

獎品一萬五千元

贈給購用諸君

購白熊牙膏一支隨即贈送白熊獎券一條多購多贈準本年七月十五日在上海當衆開獎人人有獲鉅額獎金之希望一舉兩得其速購用

百貨綫店均有代售

華北總經理　天津德泰號

人面桃花雙映紅

新春時節，柳綠桃紅，人面與桃花雙映，自是艷麗非常。人面何能比美桃花，要亦化粧而已

仁昌百貨綫店

化粧名品，特備齊全，敬希閨閣名媛注意是幸

備有精緻禮券，親友饋贈，實用大方，受者歡迎。

店址：天津　總店東馬路　第一分店法租界　第二分店小白樓

新天津報　（第三版）
經中華郵政掛號特許認爲新聞紙類按照總包特別優待寄遞之報紙
曾經法院特准公佈指定刊登本報廣告爲合法有效並且價目公道之報紙

復興華北農村改進生產
津郊農場施行灌溉
移居農民採用科學耕種
逐步推行鑿井灌溉事宜

【本市特訊】事變以來。隨華北物資之開發。由日華經濟提攜合作。共同投資之中日實業公司。自去年成立以來。業務發展、進行順利。已獲得良好之成績。該公司側重開發華北農村。改進增產。以復興華北農村經濟。因之去歲即組設京山線天津東郊外之茶淀軍糧城間之廣大農場。更以該地爲中心。施行農耕墾殖事宜。並經日華專門技術人員。調查研究。計劃改進事宜。頃悉該公司農業部分。對農耕之改進。已樹立二千町步之灌溉計劃。並擬定組設新式農務移住農民一千二百戶之計劃。該項農場中之衛生教育。所有學校醫院。及警察保安。應有盡有。目下一部進行良好。今春天暖。將分別繼續本格的進行。據聞農耕改進。將採用科學方法。並已訂購滿洲國米穀種子一千三百石。業於月初運抵天津。轉運農場應用。據該廠主要人員談。本春播稱順利。進行後。逐步推行鑿井鑿河。灌溉事宜。今秋預想可收穫六萬餘石云。

南市火警續聞
協成經理被控

【本市特訊】南市榮業大街協成印刷局。前日突然發生火警。蒙當地官警撲救。該號並將其隣佑瑞品香澡塘延及。燒毀傢具等共值洋六萬餘元。該塘爲本市人王壽臣所設。伊母王氏（年七十四歲）聞之竟昏絕不省人事。王之一家生活皆賴該處。王乃在該管第一分局控告協成號經理渴怡蓄（年五十一歲）妨害公共危險。要求包賠損失。局方已將協成號副理王竹坡。少東張少武率三人帶分局訊辦云。

小言
投機囤戶宜速猛省（春林）

自物價猛漲以來。一般投機家。遂認爲牟利之良機。乃不惜背理蔑義。從事於居奇與操縱。然一轉瞬間。物價經當局與關係方面之維持。遂日形跌落。於是所謂投機者。傾家蕩產者有之。變爲赤貧者有之。此殆所謂天之報施惡人歟。寄語投機家。天地間之財力。由正道而來者尚廣其不能當聚於一人之手。況不由正道之取之財乎。投機者只知一圖己。財與利。然造成社會之不安。人民之困苦。其罪固無殊於持矛戈之賊盜也。賊盜者天理所不容。國法所必誅也。投機家盍三思之。

滿糧輸入華北
限制將予解除

【本市特訊】滿糧輸入問題。過去因華北地方治安不靖。凡滿糧向華北方面輸入。曾由官署加以限制。現因華北政務委員會成立。地方治安業已確保。實業總署向華北政務委員會呈請頒布解禁令。嗣後滿糧向華北輸入者。不必再領取該署許可證。可以自由輸入云。

波蘭記者來津
演說該國近況

【本市特訊】波蘭通信社遠東記者巴斯克氏。於昨日（十日）由奉天抵津。下榻利順德飯店。當晚在本市波蘭會館演說波蘭近況。十一日去京觀光。

姦拐友妻
本夫跟蹤尋獲

【本報特訊】雲縣有張金釗（年三十歲）在縣內充當公安局員。妻張氏。（年二十三歲）。張某有契友劉子欽（年二十九歲深縣人）。與張某感情甚篤。孰料劉乃人面獸心。對氏時加挑逗，乃發生曖昧之事。日前二人攜手來津。日於南市東興市場至昇客店。爲張探知。昨日來津將二人一并拿獲。鳴警指控其姦拐伊妻。同歸第一分局成訟。警察局

根治喉症

前北平國醫學院教授中醫王春園大夫

主治咽喉腫痛破爛咳嗽痰多氣不通順飲食難下白喉已破未破無論乳蛾喉癬喉痺木舌雀舌牙疳口瘡等症　醫所設英界三七號路串界里三號

少婦慘遭虐待
老父情急鳴警

【本報特訊】海下雙港村住有本市人劉廣田。（年三十歲）。務農爲業。有任女劉氏。（年二十一歲）。經人說合嫁於同處顧家莊住戶王少寶（年二十六歲）之子玉嶺爲妻。業已過門。婆母邢氏。及其公爹王某。對伊非常虐待。每日非打即罵。氏本柔弱女子。日久成疾。見已垂斃、爲劉某發覺。找至王某家中理論。鳴警指控王某夫婦虐待。經縣分局訊後。轉送津地法院訊辦云。

津性病預防展覽
改在市立第二教育館舉行

【本市特訊】天津特別市公署衛生局舉辦春季衛生運動。已於四月一日起開始實施。成績甚佳。惟原擬計劃中性病預防展覽。本定於四月十八日至二十一日假妓女檢治所開會。現因該所奉令改隸警察局。已於日前交接。傳局長對於性病預防宣傳極爲注意。該所組織既有變更。自未便再在原處。當即派員另覓相當地點。茲已覓得西馬路第二民衆教育館地勢適中。頗爲相宜。現正積極籌備標本等事。決於四月十八日如期在該館舉行云。

聯邦自治具體方案

不可以此斷其得失。「政理」與「政情」吻合時。其政制始得謂爲適合。然捨實際政情。僅論一政理「亦不足言得失。譬如人參犀角均爲治病之妙藥、但何者可用。則不可不以病狀爲準。我國究應採用何種政體。吾人基於以往研究之結果。則以爲聯邦制最爲適當。茲分別說明於下。並依此製成具體方案。

二、聯邦制與單一制之區別

吾人於述明聯邦制之利害得失以前。不可不言「單一」與「聯邦」之區別。關於此點衆議紛紛。其說互異。茲就各派主張予以評論如左。一、單一制爲中央集權而聯邦制則屬地方分權。凡主張專制獨裁者。皆主張此說。其實並無任何根據。吾人處身聯邦制下。中央之權限亦非縮小。亦不知邦，權限特〈。權限大小唯依憲法之規定如何耳。如美蘇德之聯邦制。其政府固保有強大之統治權者也。在單一制下。中央之權限未必特大。地方之權限亦未必微小。（未完）

津居士林講經
慶祝聯盟結成

【本市特訊】新政府成立。萬象一新。人和政通。天津佛教居士林林長靳雲鵬氏。領導全體林友宏揚佛法。化導社會。努力向東亞新秩序路上邁進。今更祝禱東亞聯盟結成。維持統一。乃恭請當代大德。慈舟老法師。講華嚴經普賢行願品全文。喚醒民衆。確立新政府中心思想。以期新政早日完成。聯邦鞏固。屆時津沽佛教信徒蒞林聽經者。定有山陰道上之勝況也。講經期。古曆三月初四日起即國曆四月十一日。時至。每日下午三點至五點。

拍花犯拐幼童
知情人被捕獲

【本報特訊】河北小王莊大街慧蔭里五號。住有武清人紀氏（年五十七歲）有子五樓（年九歲）昨日午前至外與隣佑劉姓之子劉三立（年八歲）在一處玩耍。突有同院四號住戶李氏（年四十一、武清人）帶一男子向五樓誘惑。五樓即似有所失。隨其走去。三立目睹口呆。急避之。始得幸免。逃回家中。晚間紀氏忽覺伊子失蹤。往詢三立。始知伊子被拍拐走。其中張李立涉有重大嫌疑。氏即將其抓獲。鳴警指控其合謀拐賣生子。同歸第八分局。轉送警察局云。

法院公佈欄

高等法院

民庭審理案件　四月十一日

李鑫泉與泰隆洋行折房

刑庭審理案件　四月十一日

郭喜文等竊盜案
劉振姚鴉片案
高金鐘等竊盜案
田二强盜案

地方法院佈告

爲布告事。案查本院受理劉蕭氏與劉鳳池因請求離婚涉訟案。因被告劉鳳池住所不明。無從送達。曾由原告具狀請求公示送達前來。經本院裁定照准。茲本案定於五月六日下午二時開庭審理。仰該被告劉鳳池屆時來案候訊。勿得自誤。此布。

民庭審理案件　四月十一日

積善堂甯彩軒閻紫垣等欠租案
同德堂王與李榮貴履約案
陳桂秋等與陳桂祿等確認地畝共有權案
長益堂王亭蓀與東源居欠租案
李駿元與蔡占林等欠租案
解李氏等與解竹笙析產案

五女七貞

著作權登記　翻印必究

周韓綬作　劉子清校正　【七一】

用起刑來，眞把人折騰個死去活來，不瞞你說，我就是謀殺親夫的案子，我自己琢磨着我就很能挨刑，誰知連頭一堂都沒挨下來，就受不了啦，只得實招了，幸虧奸夫跑」，哭去方面又沒有人追，算是把案子給皮住了，就憑你這個身子股兒，不用說用夾棍，拶子，鄉頭，板子，就是一頓嘴巴子你就受不了，乾脆招認了省得皮肉受苦，不是咱被屈含冤沒有奸夫嗎，你就胡亂給沒個名字，教他們泥去，捉不看奸夫不能定案，就許出養我似的，把案子也皮住了，可是話可是這變說呀，過堂的時候你也得看事做事，萬一他要是能給你明冤死，那不是更好了嗎，簪玉聽了點點頭着，多謝大娘指教，婦人笑追，不客氣，現在你果不累，我送添回去休息休息吧，簪玉一聽遂站起來道，是，難女遵命，婦人又把刑具實起來笑道，孩子，論我我不能再給你帶這個了，無系一樣兒，你心裏存着死的念追，我可眞不放心，因爲你眞要尋了短見，我担不起來，沒別的你就受點兒委加吧，簪玉頭，大娘不要客氣，這是朝廷的王法，理應得帶的，我這就很感激你老人家了，婦人點錯着着，好，你能明白我的不得已，我對你這番意思就算會白盡心，來來你把他帶上也，說，照舊又把刑具帶好，送到後面女監算說着，你休息一會兒吧，我走了，說能遂鎖門而去，簪玉回想那婦人的話，覺得很有道理，便決定按着他的法子辦，不免又悲常中來，鳴鳴哥哭」一陣，後來實在乏極了，方才隱去，及至一覺醒來，天光早已大亮，簪玉方才掙扎着坐起來，忽聽門外的鎖響，隨枝的一聲監門開了，由外面進來兩個人，簪玉留神一看，見（，婦人，在他身後跟着一個差役，心中便明白了，大概是提自己過堂去，心裏正自思想，婦人走到近前緩聲和氣的道，縣太爺提你過堂去了，你可要看車做事，不要莽撞，哇，簪玉忙答道是，我理會得，婦人遂回身笑向差役道，你把他帶去吧，差役點頭，便提起項綵說了一聲走，簪玉只得跟將出了女監，前文表過，天津縣的女監是在而門的旁邊兒，商前看熱鬧的人可太多了，見把簪玉帶出來都紛紛議論，說甚變的都有，躁由簪去面紅過耳，那裏抬的起頭來，所好離着不遠，幾步兒就進了衙門來到大堂口，趕情縣縣早已升坐大堂了，

肺癆病特效藥
三那星
殺盡癆菌　溶解臘質

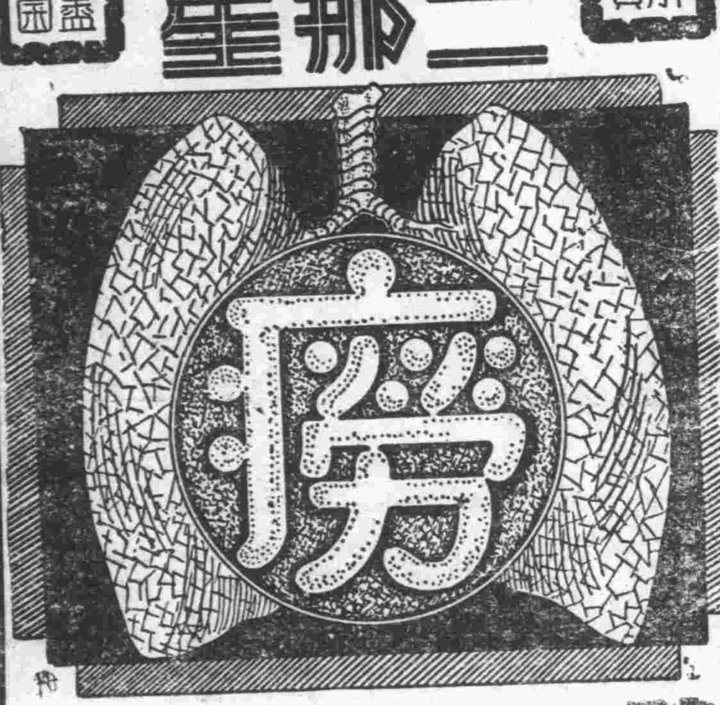

肺癆病特效藥「三那星」新發明

『三那星』SANOSIN此係遵肺癆菌發明者德國考克博士與肺癆菌脫獵術發明家德國柏格爾博士之最新醫理而發明成功者，據現下德國瑞士及其他各國諸肺病療養院之實驗報告，此藥有滲透肺病竈之結節及溶解蠟質之作用，衆具有殺菌力，能根治一二三期之肺癆，確有萬試萬靈之特效，在中國，業經國民政府中央衛生試驗所化驗，藥性和平無毒，絕無任何副作用，茲略舉醫治作用於下。

一　設於試驗管中，實驗『三那星』之藥力作用，則一分鐘後，結核菌皆消失其抗酸性，至三分鐘後，則此肺結核菌，完全殺盡無一倖免。

二　依動物試驗，則發見『三那星』能滲入結核病竈內，設檢查其病竈內潛伏之結核菌，則盡失其抗酸性，此足證明其蠟質之完全溶解矣。

三　如患者內服『三那星』一星期左右，則見咯痰稀釋，體熱下降等良好狀態。

四　更繼續內服『三那星』達三十天至六十天以上，則顯見體重增加，食慾激進，一切病狀，終達回生再造之偉功。

奉送三那星實驗報告書及肺病療養指導書函索即寄

獨家經理　上海美商愛世開洋行
華北分行
天津法租界四號路一一九號　電話三局一五〇七號

婦女外用奇藥
下治丸

政府獎勵全國馳名主治婦女經血白帶子宮諸病直達病根一粒准見奇效不用內服能治內服藥所不能治之病症一[?]定價一元五角天津素坡藥處用品總行法界綠牌電車道中分行北馬路

天津鍋店街電話二三八五九號

誠文信德記書籍文具店

營業課目
出版：各種書籍畫片掛圖
批發：洋紙油墨中西文具
承印：各種文字書籍報章

如蒙惠顧無任歡迎

詳章函索即寄

雍正劍俠圖（四）

有著作權　商標登記　翻印必究

常杰淼著　蔣蔘蓮正　劉子博校著

自己又是個出家人，倘若有擺路行刦的，到那時手無寸鐵，這個事可也是麻煩，並且和尙可以帶刀，那麼我身上帶的銀錢很多，爲什麼不買一把刀帶着呢，自己想到這裏，這才到了城鎮地方買了一口刀，覺禪這才走到了中國著名的名勝地方，天子建都的北京城，自己全都要看看，繁華熱閙的地方全都看完了，又想起名山大川來了，有一日貪走路途時候可就太晚了，大凡是山明水秀的地方又全部要看看，這一天行走之間來到了山東境界，覺禪他可不順着道路走，他要走山道，皆因自己身上有武術的關係，不管早早晚晚，別看是山道也一樣走，至於豺狠虎豹他就更不怕了，所以走的這個詩候可就太晚了，別的到全不要緊，可就是自已尙且未用晚飯，這未兔心裏着急，有心雖開山嶺找大道走吧，下了山到了大道上，這個天就得到了半夜了，何況是到了大道上怎見得就能够有村鎮呢，莫着就順着山路往前走就完了，山嶺上面也跟樣有山村有人家，倘若這一夜遇不上一處，那便是活該我抗一夜刀，該不着我挨餓總可以週的見村莊人家，覺禪把主意拿妥了，這才順着山路往前行走，大概走到天交二鼓了，這個地方可是聽不見梆鑼之聲，不過按着時候大概到了這個時候了，正然走着，猛然閙聞着一陣酒氣，和尙心裏納悶，空山之上既然沒有人家那裏來的酒氣呢，有酒必然有人，我到要順着這個氣味看看，和尙順着酒味往前走，走了功刻不見甚大，就見在山環裏面有一座草亭子，這個酒氣是由亭子裏面發出來的，據和尙想這個子裏頭當然亭有人，那知道湊到了跟前一看，連一個人影都沒有，細一看在亭子裏，當中放着一塊大靑石，四週圍還放着幾塊小石頭，在大靑石上面發出來酒氣冲天，和尙到了亭子裏看何止於有酒，並且還有牛肉干熱鷄蛋以及饅首，看那些個東西，足够四個人吃的，和尙看到這個也不明白，暗想道這裏有酒飯怎麼沒有人呢，再說這個東西也不是在這放丁三六五天了，看這個鮮亮的意思，也就是將然擺上的樣子，怎麼會就這裏沒有人呢，在先前和尙本打算在這裏等一等，這個人早晚得來，等有人來了我要尋一頓飯吃，大概總不至於不行吧，那知道饑腸轆轆，聞見了酒飯之味更餓得厲害了，等了會子也不見有人前來，和尙一想我不用等他丁，莫若我先吃飽了回頭有什麼事再說就完了，覺禪一個了坐在了上首，不問三七二十一，拿起來酒壺自斟自喝酒喝足了，就吃開了，就聽遠遠的有笑聲，聲音很細似乎從中還有女子，和尙聽見了，多少有幾分慚傀，倘若是酒飯之主，我並沒把話跟人家說明白了，酒飯就用起來了，倘若人家有個不愿意，問我兩句我以何言答對，自己打算走了兩淸賬，又一想不成，吃完了人家的東西，連句話都不跟人說，揚長而去，出家人做這個事未兔虧心，不走吧又怕見了人家不好說，和尙就在這個猶像不定的光景，說笑之聲已然來到了近前，和尙一看人位不少，前後走的一共是十一位，就聽裏面有一個安子說首，吃飯還犯卜人呢，眞正是豈有此理，來吧跟我們一同喝喝能，這句話還是眞給說着

于公案

有著作權　商標登記　翻印必究

校後遜翩　桐千津　（四）

你還不過來受死，等待何時，老道念了一聲無量佛，計千哪你休得口出狂言，你聽我告訴你，你語說得好，識時務的方爲俊傑，現在大淸的氣數已盡，我們顏祖師爺，乃是應命眞主，不久就要推倒滿淸，榮登九五，你若識時達務，趁早棄嗜投明，平滅大淸，歸降我勢，將來不難封王拜帥，列士分矛，若是執迷不悟，一定要與我教爲難，就休怨貪道無情，管教爾等都死無葬身之地，計千不由冷笑道，這全是廢話一堆，看你唱的不好，做派倒不錯，今天你家大人是滿不董，我我知要你的命，趁早把兵刃亮出來，過來受死，若再勞裏嘮叨，我可要剁你了，老道念聲無量壽佛，丹千勸你好話，你執意不聽，可休怨貪道無情了，道爺念聲無量壽佛，說着話把拂塵插在背後，回手把寶劍製出來，計千見了他這番舉動，按捺不往心中的怒氣，見他把兵刃製出來，冢往裏一縱步，照定他胸前捧刀便刺，老道並不憐忙，見到刀往旁邊一閃身，劍走機草尋蛇，奔計爺的腕子便點，計千忙倒步，刀走崖下行雲，挑他的軟肋；老道又忙往旁一閃身，計爺跟勢一轉，再進步遞招，兩個人就打在一處，要說這個老道的本領，還眞不含乎，不慌不忙的也不急進，用以逸待勞的法子，跟計爺戀戰，計爺却因爲他的與止可氣，把他恨入骨髓，恨不能一刀劈爲兩半，誰知可就上了當了，他本來巳戰了兩次，已然就果了，如今又恨老道一急戰，四十個回合一過，他的汗就下來了，心裏明知是上了當，可是再想收招，已收不住了，可就後了悔，李雲看的明白，因回頭叫得芳你看，你計大叔上了當了，得芳遂答道，上當沒有關係，他們會替換，難　咱就不會換嗎，你給我看着，我去把計大叔換下來，李雲點點頭道好，你去吧，得芳遂一擺十三節亮銀鞭，踏步過來，叫道計大叔，你別全包原兒牙，把這個雜毛老道，讓給小任我吧，計千一聽，心說老賢任你來得好，想着遂慮點一招縱出圈外，也沒言語，便轉身退去，得芳便奮身撞過來，老道目計千果丁，心裏正自高與，忽見得芳過來，把計千換下去，心中大不滿意，因看了看得芳，念了一聲無量佛，得芳道你不用念佛，今天我要不把你這牛鼻子砸掉了，你也不知我是誰，說着要向前動手，老道却用寶劍一指，厲聲喝道吃，

專門花柳
五淋散
專治五淋白濁紅淋風淋火淋毒淋尿道刺痛夜內擧陽小便赤腫下疳梅毒入骨筋骨疼痛紅點魚口便毒經者內消破者生肌收口小便破爛疥癬濕毒偏墜婦女紅崩赤白帶下服後由小便而出每付大盒一元小盒五角外埠加郵三角天津河北大街南口同育堂對過穆家胡同春華堂藥房

銀號及辦事處注意
義租界三馬路有三樓房一大間一小間電話自來水廁所公用如願租者半年合同能出現在之價者來信寫明願出若干數目一起交半年有舖保信寄法租界四號路北洋廣告公司第十三號信箱寫明何生意同人大約幾位現住何處詳細通信處本日必設法接洽未寫詳者恕不答覆

二十九集 三俠劍
每冊實價國幣五角　外埠不加寄費
本報叢書出版股啓

保定分行
▲政府註冊謹防假冒特種派拉蒙每枝特價六元，甲種特價四元，乙種二元五角
永遠保用　免費修理
購乙種筆一枝奉送派拉蒙金尖一個　甲種或特種送兩個　函購每枝寄費三角　招請各地特約經理
正式開幕　天津法租界馬家口通順棧內　日界旭街北口路東一號
美利時總行出品　支行　分行北京　濟南　青島

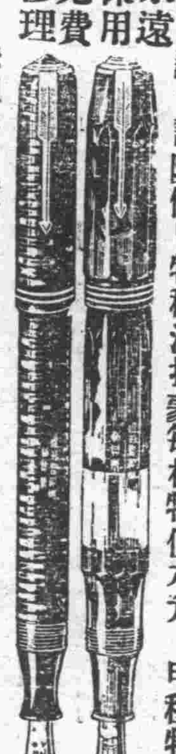

醫師趙鈞石
保治陽萎　性機能減退　法無藥治療　神經衰弱風濕等症　一二次見奇效　新
上午九至十一時　下午三至七時
法租界三十一號路信義里巷內八號

義商運動場
回力球
今晚八時三十分（新時間）起
共賽十次

一，	古禮地
二，	卡爾備
三，	杜麥司
四，	賴蒙巧
五，	拉爾雷
大，	費聖德

沙融峯大夫啓事
仍命弟子李心鏡代診鄙負全責一俟疏軀痊健再行復原可也
啓

婦女救星　久春堂
麝香化血丹
立保單包愈

專治婦女經閉不通數月不見積聚痞塊面黃肌瘦肚大成形鬼胎乾血癆病橫生逆產死胎不下只用一付平安化下重者三付病塊化為血水保險元氣不傷此藥破血化胎孕婦切忌以免無形化消每付二圓加料四圓謹防假冒以免誤病
天津久春堂　總號法租界廿五號路北頭　分店日租界薑莊子橋立街
濟南久春堂支店在西門內高都司巷　函購加三角款匯天津日租界久春堂

永發成商行
本行收售水火殘物木器傢俱包辦瓦木碎修粉刷樓房特請名師設計各樣
本行副業　救濟煤荒　煙煤皂工精價廉
地址法界惠中飯店旁電話三〇三六〇

東區教學研究會昨開第二次例會
仍討論審查國語教科書

【本市特訊】東區初等教研會。自恢復例會以來。每月第一星期六日循例開會。前（六日）下午五時。在市二十二小學開第二次例會。到會計三十餘校。教員共七十餘人。市教育局派蔣子繼督學到會指導。主席黃瑞符。記錄深祉花。王煥如。仍繼讀討論審查該語教科書。並宜讀收鄧名校修任意見。各條均皆通過。由董視延校長提議。再徵求各校多送意見。以收集思廣益之效。請於本月二十五日以前送會云云。茲將第一次意見列後。

修正教科書『初級國語』意見　材料方面。一、二年級故事文較多。宜增加些有趣的寓言及描寫文。二、教材排列當依據明學日期及節關說科詳級斷的。三、國語本中有些材料應與常識料連絡照便多方面參為易參了解。四、初級一年的明書文字要具體些以免兒直課解。五、每課橫體下可提出生字注音以便預習檢查而省難檢時間。六、應斷酌程變增添些應用文字以切實用。七、連續材料不可過長以免失去興想。八、描寫的文字在可能範圍內可改劇本體裁更能引兒童錄種而便表演。

字句方面。一、語句不可太長。二、生字的提出尚須與課文核對。三、分說不可太零散。更須清楚。符號方面。一、詞彙上生字符號可加注四聲較為準確。二、符號及註音錯處太多應注意較對。插圖方面。一、初級書內應多用彩色插圖。二、圖中內容應和課文對照。印刷方面。一、應一律用正楷。其他、一、每冊應有詳細教授書。

市師附小乒乓賽圓滿閉幕
男女冠軍決定

津市市立師範附屬小學校。近年來體育行政先後經劉海寶霍廉垣主持下。多興革。頗著成績。諸刻每日課後續舉之全校乒球比賽會。業於月前開始。由男女學生百餘人分組角逐。下。極盛況。迄昨止。乃宣告圓滿結束。計男女生各取前五名。定日內須發優勝獎品云。

體育徵稿

凡中西球賽成績世界運動紀錄以及京津兩部市體育新聞與全國各地教育，有照片者尤為歡迎，一經披露，備有稿酬，來稿務請署名蓋章。否則以却酬論。

經濟徵稿

本欄公開徵稿，凡京津各大都市與國內外經濟狀況，以及各業行情及預測，百物商市情形，均所歡迎，來稿務請署名蓋章，否則以却酬論。

最新火車時刻表
（表內時刻均為新時間）

由奉天開來天津至北京

車次	開	至天津	北京到
（四〇三次平快）	奉天開下午二點	至天津開上午六點〇五分	北京到上午八點五十分
（三次特快）	奉天開下午六點四十分	至天津開上午八點	北京到上午十點三十五分
（五〇五次慢）	唐山開上午六點五十五分	至天津開上午十點	北京到下午一點三十五分
（四〇一次特快）	奉天開下午十一點二十五分	至天津開下午一點三十六分	北京到下午四點
（四〇五次平快）	奉天開下午八點五十五分	至天津開下午四點二十五分	北京到下午七點五十分
（一〇二次慢）	唐山開上午十一點五十五分	至天津開下午五點十六分	北京到下午八點三十分
（三〇七輕油車）	塘沽開下午六點	至天津開下午七點十分	北京到下午十點
（九次特快）	奉天開上午八點	至天津開下午八點二十五分	北京到下午十點四十分
（五〇一次平快）	山海關開下午五點	至天津到下午十一點四十分	

由北京開來天津至奉天

車次	開	天津到	到
（一〇次特快）	北京開上午七點五十分	天津到上午十點〇三分	奉天到下午十點四十九分
（一〇一次平快）	北京開上午八點十五分	天津到上午十一點四十分	塘沽到下午四點五十二分
（五〇八次慢）	北京開上午九點三十分	天津到下午十二點十七分	塘沽到下午一點四十五分
（四〇六次平快）	北京開上午十點四十分	天津到下午一點五十二分	上午十點十二分
（五〇二次特快）	北京開上午一點四十五分	天津到下午四點十二分	上午七點
（五〇六次特快）	北京開下午四點十五分	天津到下午七點十八分	上午十一點
（四次特快）	北京開下午七點	天津到下午九點二十六分	奉天到上午十一點廿八分
（四〇四次平快）	北京開下午八點三十二分	天津到下午十一點三十二分	奉天到下午四點五十二分
（五〇二次平快）	天津開下午七點五十分	山海關到下午十二點十五分	

明目羊肝丸

對於眼病最有把握無論暴發火眼翳人眼光迎風流淚沙眼雀矇眼紅線雲翳瞻暗不明時常疼痛或連偏正頭疼等眼科七十二症服羊肝丸一料准保除根每料一元三料二元五角

癲狂羊角瘋

羊角五獅瘋症皆因鬱憂怒氣變熱所得或鬱悶不開思慮過度所得偶然遇有急怒則肝火上壯氣血塞心竅忽然跌倒不省人事牙關緊閉有口吐涎沫者日久不治必有性命之憂請服（羊角瘋）輕者一料全愈每料一元八角三料四元五角

半身不遂 麻木寒腿

市售註冊國生大造丸專治男婦初得久患半身不遂口眼歪斜言語不清四肢麻木腰背酸痛腿酸腳軟行走艱難如神蒜下麥不能起床等病不拘多重服此丸半打即能見效一打準能痊愈此丸妙在服下二點鐘後病手病腳即覺麻癢象自己跳動乃係虎脛骨等舒筋活血祛風之效力故凡服此丸者莫不於短期恢復健康每付一元每打十元外埠函購加三角

體仁堂　開設天津南門內　代售處法界勸業場四樓厚德堂

經濟商情

※麵粉昨平疲

昨日（十日）本市麵粉市況。仍不活動。市氣則入於平疲。成交有限。計金豹一五元二及一天五元二五。鐘樓一天官水牛花鳥風船一五元一。綠豹一五元。蝙蝠桃一四元九。蝙蝠一四元九五。柳樹一五元一五及一五元二。麟一四元九。兵船一四元七五。炮車一四元七五。財神一四元。阜豐白袋一四元。

※雜糧市清閒

雜糧市況。昨日（十日）稍疲。粥散。

市氣微呈平庸。大致則入於盤旋。關外紅粮三〇噸。二三元。吉豆一〇噸。二〇元八五。浦吉豆一五噸。津一元三。稗子三二噸。一二元四五〇。青皮豆〇噸。四元。石豆二〇噸。北票吉豆一一五噸。海小米二四元。文化米渣一八噸。大豆三四噸。

※棉紗市稍滯

本市棉紗交易。昨日（十日）仍不失佳象。客帮活動力大。市氣稍呈滯。計北京帮七支。藍虎紗十支。黃金。

※花生米平俏

花生米市況。仍未開展。所有安市。多屬零星。人情並不活動。市氣未脫平俏。昨日（十日）安山東貨一百餘包。價三十二元。

※大米昨微銷

本市大米市況。仍不見暢。僅散戶有滋出。人情大致平靜。昨日（十日）安次機米一〇噸。二四元九。

橋紗九〇〇元。二本街銷六十支日光。二股紗二一〇〇元。二十支藍鳳二股紗一二〇〇元。二十支紅雙喜紗九四十元及九五〇元。五支八馬紗六四五元及六五〇元。烟台帮買三十二支十全紗一二二〇元。玉田帮買二十支麒麟紗九四〇元。

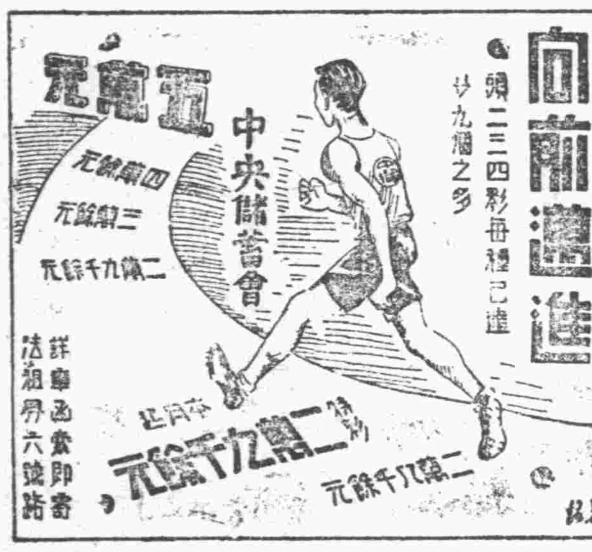

第三十二集
劍俠圖出書

每冊定價國幣五角　外埠函購不加寄費

本報叢書出版股啟

程樹亭遺失存款圖章啟事

鄙人存在天津中國銀行定期存款國幣五千元有第三〇九四三號存單收執該存款係憑桁字樹亭印陽文方形圖章支取曾在該行存有印鑑備驗現該圖章業已遺失除照該印鑑向該行掛失並聲請更換新印鑑外該原圖章嗣後無論在何處發現概作廢無效特此聲明

聲明作廢

茲遺失京漢路清風店益盛肉鋪開第二號匯票一只義盛齋台頭天津茂順湧豬棧照付五百元匯票一張不慎遺失無論落於華洋人之手概作廢紙除掛失外特此登報聲明　大道商行啟

何以服食母生而胃健身强

（一）主藥為真正乾燥酵母不加調味劑故有酵母之特殊味
（二）不加鮮味成分純粹常服不厭胃有益
（三）食母生之聲譽著名之舶來品可以媲美
（四）食母生功效確切現代許多名醫已列入日常處方中
（五）食母生以誠意確效名譽為立場換取顧者信仰
（六）服藥物之目的為治病強身歡求實際功效惟有服本品

主治：食慾不振　便閉腹瀉　面皰濕疹　產前產後　胃腸各症　貧血衰弱　姙婦惡阻　小兒驚風

信誼藥廠監製

食母生　乾性酵母製劑　胃腸良藥　大衆補品

信誼藥廠華北辦事處　天津法租界六號路七十號　電話三〇六七四四號
北京前門內西皮市九號　電話局二三六九號
青島東鎮歸化路十二號　電話六二七五號
濟南小緯二路十六號　電話一一四九號

本公司擴充鉛字印刷部啟事

啟者本公司為擴充鉛字印刷起見特添設鉛字印刷部專印各種詩稿文集圖書雜誌及銅版鋅版零活等件排印精良交貨迅速定期不悞工精價廉如蒙賜顧無任歡迎

津津印刷股份有限公司啟
意租界大馬路新天津報社內（理）

律師胡寶麟楊世芬代表成記與報關行資東劉竹銘楊鳳鳴緊要聲明

據委托人劉竹銘楊鳳鳴兩君來所聲稱成記與報關行原係鄙人等與劉君捷三三人合夥營業自劉君捷三去世後即由鄙人等繼續經營乃閱報載律師朱德武代劉王氏暨伊子女等聲明廣告一則不勝詫異請代為依法辦理等情前來查該報關行營業係屬三人合夥有合夥合同足證而合夥人因死亡而退夥又為民法所規定乃劉君捷三之兒媳劉王氏於劉君捷三去世後竟自稱資東委派經理並強迫劉竹銘等清理結束均屬於法不合絕難承認特此代為聲明

介紹良醫

周君知非國醫之名手也學問淵博經驗宏富對於流行時症婦女血疾小兒痘疹等病研究頗有心得治療無不奏效此次承友人之邀由滿來津親友等蒙其救治者非尠地址天津河北大胡同文華會館診療時間上午十一時至下午二時門診二時出診感激之餘特為介紹以公諸同好

介紹人　袁文會　齊文軒　張春榮　劉寶珍　齊國富　姚好成

北京德壽堂舒肝丸　專治肝胃百病奇效驚人

天津分銷處北馬路東頭同成公寓各京報房百貨店茶店均有代售

各地新聞

廊房清眞寺興修正殿
執事人等奔走募捐不遺餘力
望各鄉老熱心贊助完成義舉

【武清通訊】京津線廊房鎮清眞寺。自經教民馬珍等發起興修以來。各方募化。煞費苦心。茲數年之久。僅將南北講室建修完竣。只以續修大殿。不落人後起見。故自本年起。再度發起興修大殿。然自客閏執事人等。各方奔走。進行募化。經數月之久。始行集得大洋二千餘元，遂即將應用木料磚料先行備齊。興工未及月餘然款相機用盡。以致宜告停工。該寺執事人爲此。復行聯合起來。分赴各方募化。藉以期工興修。據聞須得集得二千元上下。始能將大殿修竣。深望熱心鄉老慕起捐助。成此義舉。公德無量。並聞該寺教長李興儒。偕同教民馬珍李廷貴等。於昨（七日）蒞楊。各處募化。已獲得相當成績云。（六）

悍匪落網
民衆莫不稱快

【靜海通訊】劉世印屯夥匪張文聲等。幫架勒贖。屢行不法。前會綁楊相如民團捕獲正法。尚有其餘黨張長瑞在逃道逃法外。仍行聚衆搶掠。不悛舊惡。近經唐官屯官方以迅雷不及掩耳之手段捕獲。嗣經鞫訊供認不諱。聞於日內即行正法。爲一方除害民衆莫不稱快云。（希）

青島統稅收入增加

【青島通訊】青島統稅局三月份統稅收入。較前月已見增加。入春暖期後。酒類。清涼飲料及土木建築用洋灰等之稅收亦增。計較前二月。約增徵一百萬元。此外捲烟。綿絲。麥粉。火柴等主要統稅物品。買氣亦極盛。惟以原料不敷分配。致仍類澀滯。尤以商品市場。一般物品缺之。故該局之收入。亦有相當障礙云。

北京憲兵學校
昨舉行隆重典禮
各方代表均懇切致辭

【北京通訊】北京憲兵學校第四期學員班學生班共七十餘名。修業期滿。第三期學兵班一百八十名。業由治安各集團軍選拔竣事。來校報到。該校於昨日（八日）上午十一時。聯合舉行舊生畢業。新生入學大典禮。由校長邵文凱司令。向新舊學生。懇切致詞。治安總署王永泉氏。代表齊督辦蒞臨訓話。對於各生深加勗勉。中日各機關代表來賓數十人。禮節隆重。至十二時許貫滿散會。茲將典禮秩序。錄誌如次：一，參觀成績。二，入禮場。三，全體肅立。四，向國旗敬禮。五，合唱國歌。六，學生向長官行禮。七，證書及獎品授與。八，校長致詞。九，來賓致詞。十，齊督辦訓話。十一，學生代表答詞。十二，合唱校歌。十三，撮影。十四，茶點散會。

增加免費學額
並獎勵勤苦生

【中華社消息】本市私立育華中學校。爲獎勵學生專心向學起見。擬將特別免費學額增加。每班定爲三名。其平均分數在八十五分以上。操行列入甲等者。皆有得獎狀之希望。凡平均分數超過九十分以上者。均可免繳學費云。

匪徒光顧
張宅祖塋被盜

【北京通訊】德勝門外槐樹居四號。住戶金長全。向與浸世緣看守祖塋。塋中有墓二十餘座。夥派誰壯。匪八早已垂涎。覺於新日夜間。弁至該處。將墳盜挖六座。金某於睡夢之間聞有異聲。懼未敢出。昨鄉查覺事通告墳主。教告北郊警察局速爲捕匪云。

徵求新聞

各地方社會新聞稿關係平民有興趣者你可隨時快信寄來凡披露的必有酬金每月十五號前寄到寫明你的住址姓名注意本報定的記號名義爲本報通信記者　本報社啓

新聞酬金

一等一角二等二角　三等三角四等四角　五等五角特等一元　一元以上匯現款　一元以下寄郵票

頒土地調查表
通飭各縣塡報

【河南通訊】財政廳以省庫收入以賦爲大宗。課稅標準以土地爲根據。關係國計民生至深且鉅。本省自事變後。各縣征冊完全遺失。地籍根額無從稽考。現治安日已漸恢。政治漸上軌道。關於田賦土地亟應切實整頓詳晰調查以便逐漸改善。隨時指導。俾達有地有糧之目的。茲爲明瞭各縣土地狀況。調整機構起見。爰擬定土地狀況調查表式。以資查塡。特於日昨通飭各縣遵照。限文到五日內依照表式逐項詳塡送廳。以憑考覆藉資整理云。

癮士窮急智生
借秤騙法新奇

【北京通訊】地安門外鼓樓西灣路北二十九號。住戶汪長旺。年三十二歲。大興縣人。素無正業。吸毒成癮。近因生活拮据。起意騙財。昨晚九時許。至本巷太興順柴鋪。僞稱伊借得一用。該鋪以鄰居情面。當即借與。汪遂持秤奔至十四號白面房子。將秤押洋九角五分。復與人打鼓。當洋二角售與。所得贓款概作吸白面之用。事爲失主悉知。昨將汪抓獲云。

魯省教育廳舉辦
中學校師資登記
限本月底以前塡報登記

【濟南通訊】山東省公署教育廳爲推廣本省教育。擬於本年下學期。繼續恢復各地中學師範及職業學校。關於中等學校各科教員。爲廣攬師資起見。擬舉行第五次中等學校教員無試驗檢定登記。凡合於中學師範教員無試驗檢定資格者。教育廳即發出通告。限於四月十五日至三十日。向教育廳檢定教員委員會。索取登記表件。塡報登記。以便審查云。

英租界小白樓廿六號路

亞細亞飯店

特請最近由俄歸國高等廚師精製各種俄式大菜

肴饌精美價格公道座位舒適招待週到

電話三局二四一五號

鴉片白面救星

張紹卿到津

張紹卿肖像

鴉片白面等物一經染嗜傷身耗財毀家敗德害莫大焉敝人自醫學化學研究又經美國牧師專門配方保在十二小時內完全戒淨不受絲毫痛苦保君永不再吸每位藥資定價七十元近年在津戒除七千多人有冊可稽不照此限者原洋退回決不食言

奇妙戒烟社地址天津日界鴻義棧帳房（理）

三俠劍

有著作權商標登記翻印必究

張杰鑫著　劉子湛校正　（四）

一變大環眼，獅子鼻子四字口，頷下連鬢絡腮，半寸多長的鬍子楂兒，扎裏扎撒，都似小鋼針兒相彷，頭戴青緞色六棱抽口壯帽，迎面茨菇葉，在鬢邊襯着朵白絨球，身穿青緞色短靠，白絨繩打十字絆，腰繫英雄帶，青中衣，青緞窄腰大肚子薄底快靴，散披一件青緞色英雄大氅，左肋下懸挂着一口刀，站在那裏，眞是威風凜凜，像貌堂堂，李爺遂輕輕一扯劍客衣袖，指了指坐的那人，大腦殼會意知道，那人便是姜希維，因點點頭，只聽姜希維問那黑漢道，華茂他們走了嗎，那黑漢道走了，一刻大約已經到啦，姜希維點點頭，微一尋思隨道，你再派兩人，到盤絲崖去見童灘主，告訴他現在有人洩漏盤絲崖的機關，教他小心一點兒，黑漢答應道是，姜希維遂一擺手道去吧，派妥當人去，說着遂站起來，轉身往東裏間走，在他一轉身之際，大腦殼才看清他的面貌，却是黃白臉面，劍眉虎目，口闊鼻直，有兩撇兒燕尾鬍鬚，一看便知是一是智士，再看那大漢，已轉身出了大廳去，正自觀看，忽覺李爺一扯，自己的破棉袍，回頭便看李爺已跳下去，老劍客也隨後跳下來，緊隨於後低聲悄問，到那裏去，李爺回頭指着前邊道，你看見方才那個黑大漢了嘿，那是本莊的大頭目包剛，現在他要遣人到盤絲崖去，這裏沒有事：怕正好跟他們到盤絲崖看看，那童世和究竟有怎麼個設備，大腦殼點了點頭，兩個人遂飛身上房繞到前面，只見那大頭目包剛，正大踏步往外走，緊隨於後跟看出二門，轉向跨院，穿過好幾座院子，來到一片場院裏，老劍客一看這所院子不是住宅，倒以鄉下人收糧食用的大場，地是用三合土砸的，非常平坦，四外有大牆，圍着在牆底下，一間挨一間：有許多矮房子，屋子裏有燈光射出，只見包剛走到一間屋門前，咳嗽了一聲，就見屋裏有人望外探頭兒，問道那位，包剛答道我，那人道喲喝包頭兒，你請進來吧，包剛點頭便邁步進去，老劍客隨同李爺，來至窗下，伸舌頭舐破窗戶紙，盼目往裏觀看，只見屋中並無陳設，迎門是一鋪大坑，有午多台兵，盤着髮臬圍圍坐在坑上，在當中放着許多酒菜，光景是喝酒了，一見包剛來了[illegible]大家都忙相讓坐看，你來喝一盃吧，包剛忙答道·請喝吧請喝吧，現在有你們的事，你們去倆人到盤絲崖去，見童灘主就提是莊主爺教去，告訴他現在有人把盤絲崖的機關洩漏，請童灘主注點意，衆人聽了都你看我，我看你面面相觀，意思是不願意去，包剛又問道，你們誰去呢，內中有人答道，頭兒你派吧；包剛點點頭道，遂道姜德姜善，你們兩個人去吧，二人只得答應，却問道現時就去嗎，包剛道可不，現時就走，不等天亮到了崖上才好哩，倆人點頭遂忙下地，收拾了收拾，大腦殼便一拉李爺，二人便隱身在一旁，就見包剛在前，姜德姜善也隨於後，包剛又囑咐快去，路上千萬不要就誤，明天正午務必趕回來，莊主爺還候你們的信呢，二人答應去了，包剛遂復歸原路，又奔前邊兒去了，姜德姜善却照直往南走，李爺一拉劍客道隨後跟着，到南了頭兒，劍客一看原來這院，單另有座大車門，

三鞭保腎丸

諺云人非草木孰能無情倘因幼年早婚房事過度或泰日手淫以致腎虧虛精水枯絕卻成陽萎不舉之象或見色流精甫交即洩夢遺滑精等症非但情愛漸次疏遠子嗣絕望而終恐不能延年益壽也敝社醫師臨症實驗始發明此丸以治上述各疾確有萬分把握功能益精安神志壯氣血滋眞陰補腎水固精勁壯陽助氣能使陰莖增大堅實有力精能遠射桂子准能增加夫妻美滿之愛情每盒一元每三盒二元五角唐山市天福堂老藥店出品

△天津代售法界天祥市場後門對過成城藥房△日界旭街北口坐東大學藥房△青島金華藥房唐山新立街中西藥房△北京前門外大柵欄華美藥房西單北大街瑞興△濟南三馬路大同志△張家口下堡北武城街中華藥房△滄縣富源票行彰德新民市場慶生堂石家莊新天津報分社△泊頭滋善藥房△德縣城內宏仁藥房徐州城內文亭街亞洲藥房厚和大西街新民藥房

新法斷癮

德臣氏發明（理門）戒烟衛生藥水有四十年之歷史國內皆知此藥水性甜無混質劣味參雜品質皆晶透明又經全國化學專師米壽大夫證明實發洋文執照專戒各種毒癮戒法分兩如欲慢戒在家自戒十二小時均能完全戒愈負責毫無痛苦如欲慢戒隨吸隨減六天戒淨不悞公事決無習慣性適不是市上所賣烟配和頂癮藥水注意

==天津法界泰康商場二樓　**永德藥房**　分號別無

包治花柳

週身濕氣　魚口便毒　下部騷猴　楊梅毒串

入骨耳聾定期保好清血針一元德國六〇六藥針五元起碼淋病兩元起碼專治軟硬下疳五淋白濁魚口結核手術敏捷不收檢驗費注射針自己代藥收洋一元

設法租界紫陽里旁博濟藥房　泰康商場二層樓永德**藥房**分**部**

生殖器患者！注意

新療法負明並責根治淋洗淋根治聖藥「濁清根」用後立效每瓶一元

本醫師專科生殖器各種病症如生殖缺乏，性機能減少，神經衰弱症軟硬下疳，急慢性淋病，梅毒性贅肉，鷄冠狀瘤子，以及其他變症，橫痃，睪丸炎，膀胱炎，包皮水腫，小便不下，或血尿，等一切生殖器疑難病患，及花柳大症，俱用最

▲南市上平安影院北劉氏中外藥房附設診所

嗚謝

專門吐血奉賢丹

鄙人前患肺病吐血險症有時咳嗽痰中帶血有時心口堵疼大口吐血經中西名醫診治迄未見效最後幸服用天津義界三馬路十三號商哲堂祖傳專門吐血奉賢丹半料完全治愈除根特此登報鳴謝　章成祥鳴謝

該堂唐山分售處在鑲市街昌記米莊電話卅號

中醫**魏价天醫社**遷移通告

本醫社於夏歷二月初一日由鍋店街宏濟里遷居城內鼓樓東大費家胡同北口五十五號照常應診門診上午出診下午

新天津報

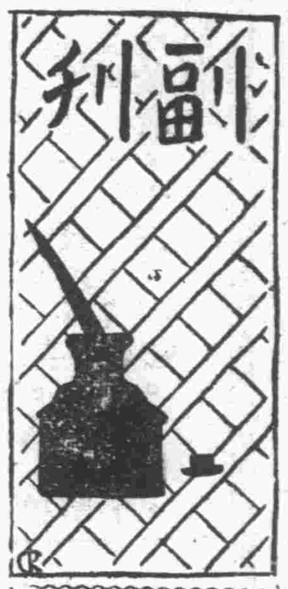

歡迎投稿

副刊投稿，絕對公開，小品文字，趣味必須輕鬆，短篇創作，蓄至意，宜爲永久，遊記請附照片，譯述須附原稿，於詞章佳什，連續漫畫，均極歡迎，酬金略備，月初結算，中旬致予，敬希讀者不吝賜教爲禱，

「蠟味」錯了

——片羽之廿五——

老鄉

粵菜館有一種名物，叫『臘味』，集鳳乾火腿臘肉腸肝之屬於一器，蒸熱食之，極耐咀嚼，別饒風趣。記得『楞嚴經』上說：『當橫陳時，味如嚼蠟』，此爲禪語，心頭在『色即是空空即是色』的念頭，所以雖美人橫陳也不會發生性慾。可見『蠟』是沒有滋味的東西，蠟就是蜂子釀蜜時節的部分泌的渣滓。有黃白之分，可以作燭，然而咬蠟的『蠟』，不是『臘』味的臘，一字之微，相謬千里。寫文之筆豈能不慎！說起來這也是一樁笑話，咱日前有函賀一作家，談到人家的作品，咱說『讀君作如食蠟味，頗耐咀嚼』，事後想來，誤寫了一個『蠟』字，是『臘味』不是『蠟味』，雖然小節骨眼兒沒有注意，究竟是錯了！

簫聲

冰妮

纔着滿懷的寂寞，無聊賴的推開窗子，我凝視着那流雲中清麗的明月，四週安謐得沒有一點聲息，人們是都甜息於夢鄉中的安慰了。死寂的靜默中，我悄悄的停立在窗前的月光下，神往於一個迷濛的遐想裏，忘却夜深的邁進更聲從耳邊消逝於遠處的空間，我仍沉思於窗前，驀的！不知從那個遼遠的地方．飄過一片斷續的簫聲•那嗚咽凄楚的是孤獨人重溫的友情呢？還是垂暮者在偶然的遷弔憶起，那昔日的綺夢呢？抑或是離人執手將別之低泣呢？？在這靜夜這凄涼的簫聲，它感引着我又回溯起一個舊日的往事未了。那許是三年前的一個春天，也是這樣的一個三月之夜吧，朋友「青」，爲了生活的原故，而不得不隨環境鞭稍指處，當踏上了一個陌生而遙遠的征途爲了白日她忙碌着行旅時一切之紛亂，所以只得晚間趕來話別，於是在離緒的惆悵寞我黯然的說不出點歡情的慰語，她呢！一個初次離家的孩子我猜想出她無言傷感的心情，默默的彼此沉默中，我驀想起和應該送點什麼給她呢？做爲她這次遠別的紀念，於是我想送給一隻，好做她旅途中注意時間的進逝，然而她腕上却有着一隻非常好的□呢，這當然無須再重復的送她了，我送給她幾冊她心愛的書，以解她長途舟車內寂寞的心情，然而我又想：那該是多麼麻煩內携帶呢，於是在長時的思索下、我驀的憶起牆上那管，會陪伴我，渡過了多少寂寞時光的，那管竹簫來，好！就送她這隻簫吧．因爲她也曾很喜愛過這隻簫呢何況她吹得又那麼精絕呢，於是我把簫從牆上拿下說明了我的心意，珍重的贈給她。她呢，雖也欲留給我一點記念，然而她却又怕送給我一片什麼一類的東西，而在她去後使我對這留贈獨自會惆悵起，一串回溯□傷□，終於在她躊躇間，想起了一個留給我一個深刻而又沒有形影的記念來，她說：

秋聲軒詩草

懷昭君

鄞縣．吳寄夢女史

強拂愁眉別聖顏。真如敗葉落秋山。胸存彤管歸胡塞。懷抱琵琶出漢關。十載幽情悲寂寞。三生薄倖恨緣慳。傷心懶看江邊水。一自東流去不還。懶移纖步下昭陽．上馬凄涼去故鄉。懷抱琵琶遮翠袖。身歸沙漠惜紅粧。長途飽受風霜苦。千古爭傳姓字香。遺獨恨留青塚在。凄涼鴻北鎖秋霜。

本報啟事

訂報購閱發寄不週嗎？日期賬目有錯嗎？告白何項錯誤嗎？薪金酬金不符嗎？有事要求接洽嗎？職工在外招搖嗎？來函寄到管理處，可以隨時糾正之

連續漫畫 禿老亮 學疇作・標準善士

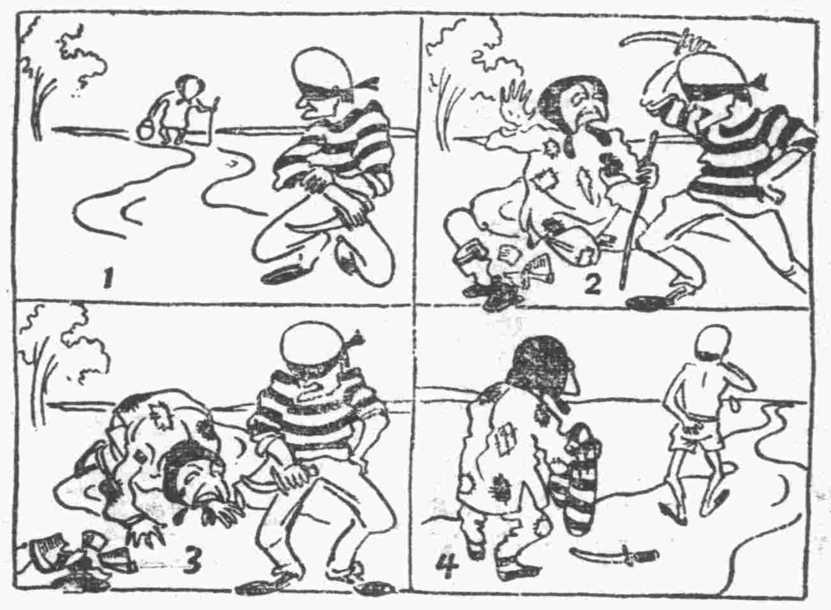

藝壇消息

金石家張志魚日前來津，本擬出法界即去北京，現經夢花室主人白石坡君及經理耿芹軒之挽留，定自夏歷三月初一日起，在大胡同夢花室樓上展覽七天，愛好藝術者曷興乎前往參觀，張並携有大批圖章，均係罕見之品，當面索書畫者，此其時也。

北京名產景泰藍

黃金時代已過 近來漸趨衰微

北京名產『景泰藍』，色澤綺麗，雅緻華貴，無論中外，早膾炙人口，其製造始於明之景泰年，故名景泰藍。明清時代，奉爲無上供品，歐美，遊客，視爲東方珍寶，其藝術之精，可以概見。大至尊彝，小至文房清玩，莫不有之。其法以銅片爲胎，以銅箔切成細絲，剪成各種花樣，用白雞汁粘於銅胎上，再撒入色粉，反復燒之，使其凝固，然後磨擦之，則光澤奪目，花紋盡現矣，景泰藍以銅絲爲界，別有琺瑯一種，則以銀質爲之。

北京製造琺瑯工廠，不下二十餘家，現多以銷路滯澀，營業縮減，僅足維持現狀而已。規模較大者，有崇外高家營，德聚成琺瑯工廠。出售琺瑯商店，僅十數家，多散佈於崇文門東安勸業兩市場，在崇內者，老天利，增記，天新成，同興隆，及小報房胡同之天義成。在勸業場者，爲中興、老亨記，儀興昌，及瑞祥□等四家。東安市場，僅有中興及宏興兩家。其中以老天利，天義成，及中興三家，規模較大，其他琺瑯商店，陳列亦不少。

三四年前，歐美遊客，絡繹不絕，多□大批琺瑯品以歸，或贈友人，或轉售圖利，故業此者，獲利甚豐，出口者，亦年值數十萬元。近年來以歐局緊迫，遊客減少，出口不能，致其銷路每況愈下。現已百物昂貴，原料來源缺乏，工資加多，故其價格，亦隨他貨日趨高漲，如一尺高琺瑯□瓶，二年前每對不過值二十四五元，現則漲至四十八元，高漲約達一倍，故更無人敢問津矣。

大宋八義

武俠小說 版權所有 禁止翻印

趙煥亭作 劉子清校正 (三五)

你亮兵刃哪，不亮兵刃怎麼動手，金飛虎搖頭道我沒有兵刃，就拿我這胳膊，張凱冷笑一聲道，你要跟別人動手還胳膊可以，跟你家大太爺交鋒沒有兵刃可不成，你趁早去拿兵刃，要不然你就不能活了，金飛虎道我沒有兵刃怎麼辦呢，要不你把你那個槍借給我，張凱道你眾屈，我的兵刃憑什麼借給你呢，金飛虎也你不給我搶，說着奔過來就要奪槍，張凱一見心說這樣無知的莽漢焉能與前窟來動手，也就是仗着有些蠻力，還不是白白送死嗎，想着忙往後一撤，一抖大槍烏龍入洞勢，照定金飛虎的前胸便扎，金都並不閃躲，見槍到伸手前抓，張凱一想還真不能叫他抓住，看光景我決沒有他的力大，別真教他把槍奪了去，我可就栽到家了，想罷忙把槍往下一垂頭金蛇入地勢，照定金爺脚面便點，金爺忙往旁一跨步，趁勢進力，口中我，爺你來一下吧，大蒲扇也似的巴掌一舉，呼的照定張凱的面門打來，張凱一看這一掌勁，太足了，就是有金鐘罩也得教他打騰了，想着忙閃身躲過趁勢槍挑金爺的軟肋，金爺一掌打空，一看槍到了，遂伸手抓槍，張凱不敢怠慢，忙把大槍往後一撤，再換勢進招，兩個人就打在一處，在先前張凱細金飛虎那樣笨重的身軀，不過是仗着有膀力氣，決沒有多大的本領，及至動上手，張凱仔細一看哪，却大謬不然，別看金飛虎那麼大的體軀，走起來非常靈便，招法也來的輕巧，却是受過高人的傳授，並不是光仗着力氣，張凱心中自是暗暗驚訝，便不敢大意，就把自己的槍法走開』無奈一樣兒，他的筋力已然很疲乏了，本來一個人能有多長的氣力，他連鬥了數陣，類乎魯仲嗖背朱坤等都不是弱手，末後又戰小俠魯玉，他早已累得力盡筋疲了，合該我們金八爺露臉，偏偏在這個時候，趕到了，倆人交手也就有二十多兩回合，張凱累的上氣不接下氣兒，招法自然要遲慢，却一個沒留神，被金飛虎一把嚇的把槍样抓住，張凱一見不好，忙要往後奪，都不陡防金爺跟身一進步，把大巴掌一伸，單擅拿呼的就奔張凱的胸前撞來，說時遲那時快，張凱往後一奪槍，不想人家一隨勁，不由身軀一攪，就在，一攥之間，金飛虎的巴掌就到了，再想躲又焉得能夠，只得往後一縮身，就聽見嘞的一聲，正打在張凱的胸前，

上光明大戲院

楊菊蘋 小楊月樓 陸鳳山 蓋春來 周益瑞

今日早場 英雄義 提放曹 大鐵弓緣

今日晚場 虹霓關 浣花溪 全部呂布戲貂蟬

明星

今天三時 新聞 三點半 六點正 九點半

華成影片公司

耗資鉅萬首次攝製古裝歷史戰爭雄偉壯大有聲對白鉅片

轟傳已久 姍姍來遲

在上海連演六十二天，場場滿坐，俱見魔力不小

壓倒胡蝶之影后皇后

陳雲裳主演

王吉亭 劉繼群 韓蘭根 尤光照 梅熹 黃耐霜

木蘭從軍

風晨露宿馳騁疆場，從戎豈僅男兒事，千軍萬馬出死入生，安能辨我是雄雌，一馬鋭先……花木蘭……。

票價 樓下一律七角 樓上一律一元

兒童整票 隨票入座 概不存票 長短免票 一律無效

贈券

憑券特價贈送摩登A字赤美金首飾十種

十大精美摩登首飾特價贈送

本行新由美國運到精美摩登A字赤美金首飾數十種每種計萬只茲爲在華北推廣營業證明品質高超起見不惜鉅大犧牲空前特價贈送以便各界試用特在數十種內提出最精美十種每種一千只分裝一千盒售完立刻截止增價左列十種精美摩登首飾憑此贈券祇收運費洋二元函購另加寄費三角匯票中華郵票均能通用

1 赤美金時式手鐲二只
2 精美鑽石耳環二只
3 精美鑽石戒指一只
4 玲瓏翡翠戒指一只
5 精美赤美金戒指一只
6 克蘭那白金戒指一只
7 赤美金花紋戒指一只
8 鮮艷紅寶石戒指一只
9 赤美金凸元戒指一只
10 赤美金平圈戒指一只

注意：此贈券祇登今天請立刻剪下憑此券一紙限購五份

天津北馬路北華戲院對過成同公司內 美華行啓

緊要啓事

茲因三子白如璋行爲不正於民國二十一年八月十五日邀同親友諸君證人分居各爨各奔前程解除父子兄弟關係白如璋在外一切行動與文子兄弟無涉誠恐各界親友不明眞相特此登報聲明

白萬榮啓

國民戲院

馬派鬚生 周嘯天 文武花衫 張麗君

張海臣 劉榮壹 碧艷花

今早場 忠孝全 武松打店 水漫金山寺

今晚場 青石山 女起解 玉堂春 空城計 失街亭 斬馬謖

大觀園

重金禮聘愛派親傳獨樹一派文武絕佳時代藝人新戲明星

愛令君

今早 孤兒救祖 今晚 趙五娘

小廣寒

花玉蘭

今日早場 三四本龍鳳還朝

今日晚場 五六本龍鳳還朝

德茂源

發賣轉料貨全價廉 收買轉料出價從高 出租轉料手續簡便 男女壽衣齊備

北海樓對過胡同內 電話二局四九八八

法界泰康商場樓下 電話四局〇五二七

遺失圖章聲明

鄙人有牛角刻長圓形高錫瑛隸字圖章一方已經遺失無論落於何人手概作無效特此聲明

高錫瑛啓

歡迎各地風景中外名人佛像國畫古蹟以及名人書畫一切新奇照片若採用者酬金從豐

新天津報

本報廣告收費價廉效力甚大無論何時歡迎刊登均有人接洽並可以翌日見報

上光明戲院

京班戲預告

譽滿全國文武鬚生 **譚富英**

正宗青衣 **陳麗芳** 楊派武生 **楊盛春**

王泉奎 慈瑞泉 江世玉 哈寶山

譚世英 何盛清 計硯芬 葉盛茂 宋繼庭 羅文元

徐世辰 韓盛信 蘇富恩 郭世治

四月十七日星期三夜場：挑滑車 女起解 全部失街亭 空城計 斬馬謖

四月十八日星期四夜場：惡虎村 玉堂春 三堂會審 三義絕交 全部奇冤報 行路遇雨住店被害討債

四月十九日星期五夜場：鐵龍山 大保國 全部二進宮 探皇陵

票價（池座）前排二元五角 中排二元 後排一元二角 邊池八角（樓上）前排二元五角 正面二元 邊排五角 現已售票 對號入座 欲免擁擠 請早蒞臨

鄭蝶影初試新聲

—萍水—

由濟來津之著名歌姬鄭蝶影出演燕樂，首夕打泡曲貼某活「大西廂」一曲，所喜上天不負人意，當晚余聆鄭姬之妙奏，堪稱先聆為快，佳思意外，按此曲在京韻大鼓之中，乃為一吃累冗長繁重名曲，是晚由鄭姬歌來，尚屬十分生動，氣力之充足，實使人佩服稱道，歌一「大西廂」一曲，由始至終，嗓子清亮如恆，毫無聲澀之病，且愈歌愈有力，尤其至最後數句，幾如高歌入雲，滿天行雷，恰似怒山瀑流，腔調極為有勁得聽，誠為全曲最得意妙能之處，故博得彩聲振耳，總之，鄭姬初試歌喉，誠屬能有如此，惟該姝日後難能對嗓調，再加造詣，使喉音有甜味壯音，火候如老練，則日後聲名，當不可限量也。

言慧珠昨返京

十二日晚入吉祥出演

言慧珠昨隨金少山周瑞安等由津返京，十二日（星期五）晚入吉祥演玉堂春，其父菊朋演擊鼓罵曹，仍由楊寶忠操琴云。

國劇學會設立音樂研究會

聘定音樂名宿担任導師

北京國劇學會，為復興中國音樂起見，特組織中國音樂研究會，頃已聘妥本市音樂名宿汪孟舒、管平湖、朱子栽、祁伯維、徐蘭沅、李鏡澂、彭少卿、王義山等担任導師，按期指導會員練習，研究科目除關於音樂學理外，樂器練習有獨奏與合奏兩科，科目計有（一）琴，（二）笛簫，（三）笙，（四）琵琶，（五），（六）南胡，（七）忽雷，（八）三弦。合奏科目計有（一）絲竹樂，（二）十番樂，（三）粵樂，現已開始徵求會員，無論曾否學過音樂者，不分性別，均可報名入會，以個人性之所好，選擇研究云。

游藝徵稿

凡劇評，伶人小傳，梨園軼事，坤伶消息，以及電影，舞場，風月，遊藝消息，以及劇照，明星小影等，均所歡迎，凡經披露，均給薄酬，如無蓋章，以卸酬論，來件請寄本報編輯部遊藝投稿處。

必函注意

凡與本報有接洽事務者，請照左列各部寄交：書籍寄交發行部；廣告寄交廣告部；來函寄交編輯部；及平常事務寄總務部；切要事項寄經理處，切勿寄交某人名與代交，以免貽失誤之弊。

舊劇吹毛

四郎探母一劇，無論在結構方面，唱作方面均臻上乘。惟詞句方面，尚有研究的餘地：駙馬上場引子：「金井鎖梧桐……」與公主唱之：「芍藥開……」本有季節衝突，但因念之成習，多已錯就錯了。

四郎對公主表家園時，所歌：「我的母佘太君，所生我弟兄七男，……」「……談談」我弟兄……，前赴會沙灘……」前敘「七」，後謂「一八」，殊屬不當，白的，固知八郎乃明•敘九•後續義子，而不知者，則必謂：為何又一八郎也。

鄙見：在延輝敘述個人略歷時，念至我母佘氏太君生我弟兄七男，可以如一句：後續八弟、俱受爵祿，這樣似乎前後相接，不生矛盾之弊，而且予觀衆一個明白的啟示，藝藝之劇見，宜否？尚祈戲劇先進，予以指示是幸。

影訊

▽……南市上平安影院，由今天起放映五彩米凱鼠炭畫大會云。

尚和玉演英雄義

程繼先等演羣英會 定十四日晚演於長安

時慧寶約尚和玉，程繼先，蕭長華及朱桂芳之老人合作戲，定十四日晚演於長安，戲目定尚和玉大軸演英雄義，壓軸程繼先，時慧寶，蕭長華等合演羣英會，對火字借箭打蓋，票價池座售一元二，最低四角，尚老將演四期戲畢，即回天津云。

單絃女藝人

•禹平•

單絃的男藝人，如謝瑞之，王劍雲，都已成功。而女藝人之中，又當推石慧儒，王鳳久二人了！二人之藝，各有短長，未可以片言盡之也！按單絃這種玩藝兒，唱來最難討好。如南城調，西城板，皆是一隻弦子由隨，究不如近代單弦藝人之拆唱牌子曲也！石慧儒，王鳳九的技術，以女生意，究能勝過謝王二人否不可知焉！茲再詳言之！石慧儒的單弦，以嗓健尚，王鳳九的單弦，則以飄逸尚。皆未失單弦之正軌，惜乎略少滑稽，遂未能大紅，此不能不希望二姬努力者也！不然：終恐碌碌一生，難成大名，拿大錢耳！

星期六演

大地主角 易露絲 琳娜 金星 史賓賽 屈西 合作

米高梅公司出品 **大都市**

劇情悲哀動人。演出痛快淋漓。

大明

今天三場 日夜 新刻時 三點半 六點半 九點半演

劉亞理斯 賴昂 巴里穆 合作

米高梅公司曲折激烈鉅片 **神醫雪冤**

仗通天神術不僅救人並為之雪冤，勇武緊張兼而有之

觀衆要求明天只演一天 **翠堤春曉**

大光明戲院

今天三場 日夜 新刻時 三點半，六點半，九點公映

李察狄克斯 屈克派克 合作

雷電華公司非常鉅片 **離婚城**

一生替人打離婚官司，臨老不免替自己打一場。

明天起演

賓克羅斯貝 十四歲神童 琳達黛兒

派拉蒙今音樂作鉅片 **雛燕新聲**

注意公映日期

平安

今天最末三場

新時間 三點半 六點 九點三十

華納公司曲折纏綿熱烈哀感寫情鉅片 **紅伶秘艷** 女伶秘史一演無遺

明天歌舞鉅片換演 **鶯歌蝶舞**

星期早場 **民族先鋒** 票價樓上三角 樓下二角

天津影院

今天三場

明星公司香艷風流哀艷巨片（頭集）**啼笑姻緣** 完全新版

上平安

三場

雷電華公司一九二年炭畫 **五彩米凱鼠**

昇平戲院 月花仙

今早演 全部苦海無邊

今晚演 三月大蟠桃會

權樂影院

今天三場

前集 **化身姑娘**

星期日演 陸克糊塗教授

真光電影院

今天夜場九點二十分

津市渴望轟動世界鉅片 **俠盜羅賓漢**

全部五彩俠情鉅片

今天日場 民族先鋒

北洋大戲院

白玉霜

今早 還陽自配

今晚 閻惜姣

明早 王少安

明晚 盜金磚

後早 破腹驗花

後晚 桃花庵

先售對號入座期票

新中央

近雲館主 趙高侯馬 祥麟化南靜軒永奎展雲

今早日演 **一箭仇** 砝砂痣

今晚日演 全部 **王寶釧** 花園起登殿完

丹桂影院

今天三場

明星公司最大聲片 胡蝶主演 新版 **永遠的微笑**

大舞台

陳鴻聲 新灝學 劉香玉 陳桂蘭

今早換演 狸貓換太子 六本

今夜演 火燒紅蓮寺 五本

燕樂

謝瑞芝 戴少甫 王佩臣

鄭蝶影 王殿玉 于瑞鳳 程玉蘭

姜二順 陳亞南 劉王方 張曉華

高尚[illegible]

天寶

評戲女皇 **劉翠霞** 張月亭 寶桂芬

今早 全部大節烈 三本

今晚 二本 烈義奇冤

華安戲院

今天三場 三點半 六點半 九點半

新華影業公司出品 一對寶貝蛋 韓蘭根劉繼羣主演

滑稽香艷科學理想巨片 十六年後 **上海灘**

籌必滿座請早賜臨

下期出片 新舊時代

河北影院

今天三場 三點 五點半 八點半

華界首輪開演 國產神怪離奇恐怖鉅片

許曼麗 姚萍 主演 **神燈**

美輪美奐

任宅區唯一高尚娛樂場 大陸影院 興工改建 製造萬元 決定聘請 特費重金 建改 ... 上置景 佈景 陳正民君 担任 轉置 名家 繪畫 布景 機關

好萊塢

小總會旁

今天最末場 三點 三點半 六點半 九點半

警匪血戰剿匪鉅片 拉蒙派出品 **大破攔路黨**

將演 **鐵馬**

明天演 特種海戰鉅片（潛艇驅逐隊）